



守る つなぐ 進化する

さぬき

7

2024 / 令和6年
No.267

特集
「時の納屋」あるく、みる、きく

今月の主な内容

- | | | | |
|-------|---------------------|----|--------------------|
| 04▶05 | 子宮頸がん、乳がん検診について | 12 | 国民健康保険被保険者証送付のお知らせ |
| 06 | 定額減税補足給付金(調整給付)のご案内 | 14 | 介護保険料について |

場所:時の納屋

「時の納屋」あるく、みる、きく

さぬき市北端に位置する「大串自然公園」。
大串半島活性化の中核として整備する施設
の工事が令和6年3月末に完了しました。
施設の設計を手掛けた堀部安嗣さんとさぬ
き市の関わりを振り返り、建物の魅力に触れ
ながら公園を巡りました。

建築家・堀部安嗣にきく

「主役は建物ではなく環境と景観」

「初めて大串半島を訪れたときの感想や思い」

これまで何度も瀬戸内海で仕事をやってきましたが、大串半島から瀬戸内海を見たとき、こんなにすばらしい場所があったのかと宝物を見つけたような気持ちになりました。

「時の納屋」は、大串半島の地形や自然環境を考慮し、訪れた人たちが瀬戸内海の風景を見てわくわくしながら建物にアプローチできるように設計しました。

「時の納屋」が完成して感じること

これまでの大串半島と瀬戸内海は、陸と海の境界がはっきりと分かれていましたが、「時の納屋」ができたことで、瀬戸内海が敷地まで迫ってきたように見えると思います。このことで半島が多島美の延長になったように感じます。

「時の納屋」の見どころ

建物に向かうメインアプローチ「時の小径」が見どころです。

歩き始めるとわかるのですが、駐車場からは瀬戸内海は見えませんが、だんだんと歩を進めていくと瀬戸内海が見え、建物の全貌が見えるようにしています。

メインアプローチの脇には、「裏の小径」という道を作りましたが、そこは飲食施設への従業員・搬入車が入るための道で、メインアプローチを歩く景観を楽しむ人の目につかないようにしっかりと分けています。

少しずつ瀬戸内海が見える期待感をぜひ楽しんでほしいです。

「地元の人たちや観光客にとってどんな場所になってほしいか」

地元の人たちは、「瀬戸内海の美しさに気づいていないな」と感じます。主役は建物ではなく、あくまでも自然。環境や景観をいかし、国立公園にふさわしい姿に戻しながら、さぬき市民の居場所を作ることがテーマになりました。さぬき市民のみならず、誇りを感じられる場所となること、遠方から足を運ばれた人たちの心の居場所が生まれることを願っています。



時の納屋
←Instagramはこちら

時の納屋

さぬき市小田2671番地75(大串自然公園芝生広場エリア内)
木造地上1階、地下1階建て延床面積198.74㎡



「時の納屋」に込められた願い

ここでは、瀬戸内海の美しい風景を望むことができます。しばらく身をおくと、この場所を感じられる音が、風景をより印象付けてくれていることに気づきます。

海を行き交う船、飛びまわるトンビ、そして吹き抜ける海風。穏やかな風景と音に包まれ佇んでいると、今この「時」が深まってゆくように感じられます。

きっと太古の人々も、同じように風景を眺め、同じように穏やかな気持ちになったのではないのでしょうか。そして、まだこの世に

はいない次世代の人々にとっての原風景にもなるでしょう。

「納屋」その佇まいには素朴な強さと美しさを感じます。納屋には、外界から収蔵物を守るという、建築の原初的な役割が備わっているからです。

瀬戸内の風土を育んできた”これまで”の時間。ひとり、あるいは大切なだれかと過ごす今”この”時間。次世代の人々のための”これから”の時間。「時の納屋」には、そんな時や記憶を守り納める建物であって欲しい、という願いが込められています。

「大串半島活性化事業」とは？

瀬戸内海国立公園内に位置し、芝生広場からの眺望に優れ、自然が豊かな大串半島に、新しい観光客を呼び込むため、閉鎖した大串温泉と宿泊施設（グリーンヒル大串）の跡地整備（「時の納屋」建設）を中心とした、さぬき市の新たな魅力発信拠点整備を進めているものです。

事業全体のコンセプトは、「半島の自然と人工物の調和・共生」「芝生広場に新たな付加価値を提供」「半島の中心部と、点在する観光資源との結節点の構築」の3つを掲げています。



堀部安嗣(ほりべやすし)プロフィール

1967年神奈川県横浜市生まれ。
筑波大学芸術専門学群環境デザインコース卒業ののち、益子アトリエにて益子義弘氏に師事。
1994年、堀部安嗣建築設計事務所を設立。
2002年、《牛久のギャラリー》で第18回吉岡賞を受賞。
2016年、《竹林寺納骨堂》で日本建築学会賞(作品)を受賞。

大串活性化施設「時の納屋」

令和6年6月30日(日)

午後1時オープン

【問】商工観光課 ☎(087)894-1114

2年に1回受けよう！

20歳から子宮頸がん検診、

40歳から乳がん検診



【申込方法】

- 1 検診機関を選ぶ
- 2 検診機関の申込方法に応じて、下記の方法で申し込む

【受付期間】

7月19日(金)～7月26日(金)、ネット予約は7月28日(日)まで

※総合健診(人間ドック)をお申込みの方は、今回の申込はできません

インターネット



さぬき市けんしん予約ナビ



※お一人ごとに登録が必要です。
詳しい使い方は、市HPをご覧ください。

予約専用電話



両備システムズコールセンター
☎ 050-3648-9935

9:00～16:00 ※7/21(日)除く

病院に申込



《病院☎》 病院の指定時間に電話

《病院Web》 病院HPにアクセス



受付期間終了後は、国保・健康課にお問い合わせください。定員になり次第受付は終了します。

- ・生活保護法に基づく被保護世帯の方は、自己負担金が免除されます。
- ・職場健診で受診の機会がある方は、そちらを優先してください。

【問】国保・健康課(健康係) ☎(0879)26-9908



【乳がん検診】

- 対象者：今年度40歳以上(昭和60年3月31日生まれ以前)の女性
- 検診方法：マンモグラフィ(乳房X線撮影)および問診
- 自己負担金：2,000円
- 注意事項：
 - ・植込み型ペースメーカー、植込み型除細動器等の医療機器の装着、豊胸術を受けている方は受けられません。
 - ・授乳中の方は、検診機関によって条件が異なりますので、国保・健康課にご相談ください。

検診機関	実施日程		申込方法
集団検診(バス検診) 定員あり	津田保健センター	9/ 6(金) 午前 9/ 7(土) 午前・午後	 インターネット予約 または  予約専用電話
	志度保健センター	8/19(月) 午前・午後 9/30(月) 午前・午後	
	長尾公民館	10/ 4(金) 午前 10/ 5(土) 午前	
		✿9/7・9/30・10/5は、子宮頸がん検診も受けられます	
	さぬき市民病院 定員あり	10月～ 1月	
香川県立白鳥病院 定員あり	9月～12月	月の午後	
香川県予防医学協会	9月～ 2月	平日の午後 ※申込後、日時通知が届きます	
たけべ乳腺外科クリニック	9月～ 1月	月水木金の午前・午後、火土の午前	病院Web たけべ乳腺 検索 <small>※初診の方は電話でお申込みください</small> 病院 ☎ (087)867-0205 (9:00～12:00,14:00～17:00 休:火土午後、日祝)
久米川病院		木以外の平日、土の午前・午後	病院 ☎ (087)844-3111 (9:00～12:00,13:30～17:00 休:日祝)
屋島総合病院		火以外の平日の午後 (子宮頸がん検診と同日受診は月曜日) 2回来院が必要:①検査、②結果説明	病院 ☎ (087)844-4666 (14:30～16:30 休:土日祝)
オリーブ高松 メディカルクリニック		火水木の午前・午後 (子宮頸がん検診と同日受診は午後)	病院 ☎ (087)839-9620 (13:00～17:00 休:土日祝)
あらい乳腺クリニック		木以外の平日、土の午前・午後	病院Web あらい乳腺 検索 病院 ☎ (087)802-2234 (9:00～12:30,14:00～18:00 休:木日祝)

【子宮頸がん検診】

- 対象者：今年度20歳以上(平成17年3月31日生まれ以前)の女性
- 検診方法：子宮頸部の視診および細胞診
- 自己負担金：集団検診は1,000円、その他の検診機関は2,000円

検診機関	実施日程		申込方法
集団検診(バス検診) 定員あり	津田保健センター	9/ 7(土) 午前・午後	 または 
	志度保健センター	9/30(月) 午前	
	長尾公民館	10/ 5(土) 午前	
	✨同日に乳がん検診も受けられます ✨託児があります		
さぬき市民病院 定員あり	10月～ 1月	火水の午後	
香川県予防医学協会	9月～ 2月	平日の午後 ※申込後、日時通知が届きます	
くろベクリニック	9月～ 1月	月～金の午前・午後、土の午前 ※火木の午後は完全予約制 ※申込後、日時予約方法の案内が届きます	
屋島総合病院		月火の午後 (乳がん検診と同日受診は月曜日)	病院 ☎ (087)844-4666 (14:30～16:30 休:土日祝)
オリーブ高松 メディカルクリニック		火水木の午前・午後 (乳がん検診と同日受診は午後)	病院 ☎ (087)839-9620 (13:00～17:00 休:土日祝)
あさひクリニック		月火木金の午前・午後 水土の午前	病院Web あさひクリニック 検索 病院 ☎ (087)831-0280 (9:00～12:30 15:00～18:00 休:日祝)

「平日の検診は難しい」という方は、休日検診(かがわマンモグラフィサンデー)の利用を！

- 申込方法：検診機関に、電話で申し込み(先着順、定員になり次第受付終了)
- 申込期間：8月1日(木)～検診日の1週間前まで
- 対象者：さぬき市に住民票があり、今年度に乳がん検診は40歳以上、子宮頸がん検診は20歳以上の女性

【乳がん検診】(自己負担金：2,000円)

実施日	検診機関	実施時間	申込先
10月 6日(日)	あらい乳腺クリニック	9:00～12:30	(087)802-2234
	たけべ乳腺外科クリニック	9:00～12:00	(087)867-0205
	さぬき市民病院	8:30～12:00	(0879)43-2524
10月20日(日)	オリーブ高松メディカルクリニック	9:00～12:00	(087)839-9620
	久米川病院	9:00～12:00	13:00～17:00 (087)844-3111
	屋島総合病院	8:30～12:00	13:00～15:30 (087)841-9141
	香川県立白鳥病院	9:00～11:30	(0879)25-4154
10月27日(日)	香川県予防医学協会	8:15～11:30	(087)868-5555

【子宮頸がん検診】(自己負担金：2,000円)

実施日	検診機関	実施時間	申込先
10月6、20、27日(日)	あさひクリニック	9:00～11:00	(087)831-0280

【集団検診(バス検診)：乳がん検診・子宮頸がん検診】(自己負担金：乳がん検診 2,000円、子宮頸がん検診 1,000円)

実施日	検診機関	実施時間	申込先
10月14日(月・祝)	イオンモール綾川	10:00～12:00	香川県総合健診協会 (087)881-6309 平日9:00～17:00
10月26日(土)		10:00～12:00	
		13:30～16:00(乳がん) 13:30～15:30(子宮頸がん)	
		13:30～16:00(乳がん) 13:30～15:30(子宮頸がん) 17:30～19:30	

【問】香川県健康福祉総務課 ☎(087)832-3261

国保・健康課(健康係) ☎(0879)26-9908



定額減税補足給付金(調整給付)のご案内

■定額減税可能額

所得税分=3万円×減税対象人数
 個人住民税所得割分=1万円×減税対象人数
 ※減税対象人数:納税義務者本人、控除対象配偶者および
 扶養親族の数(控除対象配偶者・扶養親族は国外居住者を除く)

■支給額

①+②の合計額を1万円単位に切り上げた額
 ①所得税分定額減税可能額-令和6年分推計所得税額
 ②個人住民税所得割分定額減税可能額-令和6年度分
 個人住民税所得割額

■支給対象者

令和6年度個人住民税がさぬき市で課税対象となる方のうち、
 定額減税可能額が令和6年分推計所得税額または令和6年度
 分の個人住民税所得割額を上回る方。
 ※納税義務者本人の合計所得金額が1,805万円を超える方・
 定額減税前の令和6年分推計所得税額および令和6年度分
 個人住民税額がともに0円の方は対象外となります。

■手続方法

対象者となる方へ送付する申請書類に
 記入し、福祉総務課へ郵送または持参に
 より提出ください。書類については7月
 中旬を目途に順次郵送します。



↑調整給付
 について

詳しくは、ホームページをご覧ください。

【問】福祉総務課 調整給付金係 ☎(0879)26-9925

物価高騰対策臨時特別生活支援金のご案内

■支給要件

- ①住民税均等割
非課税世帯 基準日(令和6年6月3日)時点でさぬき市に住民登録があり、世帯全員の令和6年度
住民税均等割が非課税である世帯
- ②住民税均等割
のみ課税世帯 基準日時点でさぬき市に住民登録があり、世帯全員の令和6年度住民税所得割が
非課税であり、世帯のうち少なくとも1名の住民税均等割が課税である世帯
- ③こども加算 基準日時点でさぬき市に住民登録があり、①および②に該当する世帯に属する18歳
以下の児童(基準日以降に生まれた新生児、別世帯で扶養している児童は申請に
より対象となる場合があります)

■支給額

- 1世帯あたり
10万円
- 1世帯あたり
10万円
- 対象児童1人あたり
5万円

※上記①②③いずれも、令和5年度に対象となった世帯、児童は対象外です。

生活支援金
 について→



■手続方法

対象と思われる世帯の世帯主の方へ送付する申請書類に記入し、福祉総務課へ郵送または持参により提出ください。
 書類については7月上旬を目途に順次郵送します。

詳しくは、ホームページをご覧ください。

【問】福祉総務課 物価高騰対策臨時特別生活支援金係 ☎(0879)26-9930

市営住宅入居者を募集します

募集団地

【公営住宅】家賃は、入居申込時の収入額によって決まります。

- | | |
|------------------|-------------------------------------|
| 琴林(津田) 1戸(3DK) | 神前(神前) 2戸(3DK,4DK) |
| 鵜部(鶴羽) 1戸(3DK) | 天王(石田西) 2戸(3DK,3LDK) |
| 天神(富田中) 1戸(3DK) | 山王(石田東) 3戸(2DK,3DK,3LDK)※ |
| 筒野(富田西) 2戸(3DK) | 長尾A(長尾西) 1戸(2LDK) |
| 大井(富田西) 1戸(3LDK) | ※2DKの部屋は、別途定める条件に該当する場合のみ単身入居が可能です。 |

【特定公共賃貸住宅】中堅所得者層向けの賃貸住宅

- | | |
|--------------------------|-------------------------------------|
| 昭南(南川) 1戸(3DK) 45,000円 | } 現にさぬき市営住宅に入居している
収入超過者も応募できます。 |
| 大井(富田西) 2戸(3LDK) 50,000円 | |
| 山王(石田東) 1戸(3LDK) 50,000円 | |

受付期間 7月1日(月)~7月10日(水)9:00~17:00(土・日を除く)

受付場所:都市整備課、総合支所(出張所では受付できません)※応募過多の場合、抽選を行います。

入居予定日 8月1日(木)

入居資格および提出書類については、市ホームページまたは
 右記までお問い合わせください。



↑市ホームページ
 はこちら

【問】都市整備課 ☎(087)894-1113

さぬき市議会 会議結果の報告

令和6年さぬき市議会第2回臨時会が5月20日に開かれ、副議長の選挙、一部事務組合等議会議員の選任が行われたほか、市長提出議案5件を承認・原案可決し、副市長に中村修氏を選任する人事案件に同意しました。



副議長 多田 雄平

〈主な略歴〉
平成23年からさぬき市議会議員
教育民生常任委員長、
予算特別委員長、
決算特別委員長などを歴任。

一部事務組合等議会議員

(令和6年5月20日現在)

大川広域行政組合議員	多田 泰宏 多田 雄平	八木 弘 中川 睦彦	江村 信介
香川県東部清掃施設組合議会議員	多田 泰宏	多田 雄平	真部 茂

※「議案」および「議案に対する各議員の賛否」を
市ホームページの「議会の記録」のページに
掲載していますので、ご覧ください。



議決した議案等は次のとおり (市長提出議案)

- ・専決処分承認について(さぬき市税条例の一部改正)
- ・令和6年度さぬき市一般会計補正予算(第1号)について
- ・専決処分承認について(さぬき市国民健康保険条例の一部改正)
- ・さぬき市行政手続における特定の個人を識別するための番号の利用等に関する法律に基づく個人番号の利用及び特定個人情報提供に関する条例の一部改正について
- ・専決処分承認について(さぬき市過疎地域における固定資産税の課税免除に関する条例の一部改正)
- ・さぬき市副市長の選任について(中村修氏)

【問】議事課 ☎(087)894-1120 FAX(087)894-8558 メール gikaijimu@city.sanuki.lg.jp

一生に一度の『はたちの集い』自分たちの手で思い出に残る素敵な式典にしませんか? 令和7年さぬき市はたちの集いスタッフ募集について

さぬき市では例年、式典を開催する年度に20歳になる方で組織された実行委員会を中心に『はたちの集い』を開催しており、今年度も実行委員の皆さんによる式典の企画・運営を予定しています。

皆さんの若い力とユニークなアイデアで、一生の思い出となる素晴らしい『はたちの集い』を創り上げてみませんか?

仲の良い友人と!また、個人での参加もOKです!思い出に残る『はたちの集い』を仲間と一緒に創り上げましょう!

- 募集対象 平成16年4月2日~平成17年4月1日生まれの方で、さぬき市にお住まい、もしくは、さぬき市の中学校を卒業された方
- 活動期間 令和6年8月~令和7年1月(例年、月に1~2回程度)
- 活動内容 ・はたちの集い(成人式)全般の意見交換および運営
・各種アトラクション、会場展示物の企画・運営
・記念品、案内状の企画
- 活動場所 さぬき市教育委員会会議室(寒川第2庁舎内)ほか
- その他 実行委員会にはオンラインでも参加できますので、県外在住の方もぜひご応募ください!



↑応募はこちらから

【問・申】生涯学習課 はたちの集い担当 ☎(0879)26-9974



スマホ相談会&教室

無料要申込

【問・申】プロジェクト推進室 ☎(087)894-6110

スマホ相談会 春日温泉 定員7名 10:00-16:00 ※1回当たりの相談時間は45分です。

①7月11日(木) ②7月25日(木) ③8月8日(木) ④8月22日(木) ※利用している携帯電話会社に関係なく相談できます。

スマホ教室 寒川農村環境改善センター 定員12名

もっとスマホを
使いたい方に!!

7月16日(火) 10:30-12:00 「さぬきWebまっぷ」の見方・使い方

8月20日(火) 10:30-12:00 LINEの使い方②

7月30日(火) 10:30-12:00 スマートレンズの使い方

8月27日(火) 10:30-12:00 防災情報の見方

8月 6日(火) 10:30-12:00 LINEの使い方①

※講座の内容以外の相談も個別に対応します。

※お使いのスマートフォンをご持参ください。お持ちでない方は、当日会場で貸し出します。 ※講座内で必要な通信量は、受講者負担となります。(貸し出しスマホを除く)

狂犬病予防注射はお済みですか

「狂犬病予防法」により、毎年4月~6月の狂犬病予防注射が義務付けられています。

愛犬への狂犬病予防注射がまだお済みでない飼い主の方は、お近くの動物病院でお早めの接種をお願いします。



【問】生活環境課 ☎(087)894-1119



こんにちは! さぬき市地域おこし協力隊の岡本菜那です!

現在、私は寒川自動車学校や津田地区の事業者と協力し、“自動車免許合宿”と“地域留学”を掛け合わせた「免許留学」に携わっています。このような受け入れの仕方を市内全域に少しずつ広げていけるよう日々活動しております!

「地域留学」とは、地域外の方が、地域の方と交流をしながら、まちづくりや農業を学んだり、体験したりして過ごすことだと考えています。まちの方々に顔や名前を覚えてもらい「また帰って来たい」と思えるような体験をゴールとして、さまざまな機会を企画しています。

さぬき市に着任してから約1年が経とうとしておりますが、まちの方々の温かさに支えられながら過ごしております。目の前の課題と向き合いながら、さぬき市のファン(関係人口)を1人でも増やせるよう日々活動しておりますので、引き続き、応援のほど、よろしくお願いいたします。



免許留学における薪割り体験

【問】政策課 ☎(087)894-1112

令和6年度 国民健康保険税のお知らせ 納税通知書を7月中旬に送付します

国民健康保険税は、地方税法およびさぬき市国民健康保険税条例に基づき、国民健康保険の被保険者(加入すべき人)の世帯の世帯主に課税され、国民健康保険に要する費用などに充てられます。

令和6年度さぬき市国民健康保険税額の計算方法

国民健康保険税は、「医療給付費分(医療分)」「後期高齢者支援金等分(後期分)」「介護納付金分(介護分)」ごとに計算した「所得割額」「均等割額」「平等割額」を合算して世帯ごとに算出します。

	計算方法	医療分 (加入者全員)	後期分 (加入者全員)	介護分 (40歳～64歳)
所得割	【令和5年中総所得金額等－基礎控除額(最大43万円)】 ×各区分の税率	7.9%	2.2%	1.9%
均等割	加入者数×各区分の金額	1人につき 28,000円	1人につき 6,000円	1人につき 8,000円
平等割	1世帯あたりの金額	27,000円	4,500円	4,500円
合計 1年間の国民健康保険税=A+B+C		A (上限65万円)	B (上限24万円)	C (上限17万円)

所得額による軽減措置

世帯の総所得金額が一定基準以下の場合、自動判定により均等割と平等割が軽減されます。(7割・5割・2割)ただし、所得の申告が無ければ、所得額による軽減措置を受けられない場合があります。

年金からの天引き(特別徴収)について

次のすべての要件に該当する方は、年金から国民健康保険税が天引きされます。

- ①世帯主が国民健康保険の被保険者となっている。
- ②世帯内の国民健康保険の被保険者全員が65歳以上75歳未満である。
- ③介護保険料が年金天引きの対象となっている。
- ④年金天引きの対象となる年金の年額が18万円以上で、国民健康保険税と介護保険料の合計額が年金額の2分の1を超えない。

ただし、年度途中で世帯主が75歳に到達する場合は、その年度は普通徴収(窓口納付・口座振替納付)になります。

年金天引きから口座振替に変更する場合

納税通知書が届いた後に、「さぬき市国民健康保険税納付方法変更届」の提出が必要です。通帳、通帳の届出印および国民健康保険被保険者証をご持参ください。(原則として、期別納付となります。)

なお、口座をお持ちでない方、国民健康保険税に滞納がある方は変更できません。

※滞納が生じた場合は、自動的に年金天引きに戻すことに同意していただく必要があります。

【問】税務課 ☎(087)894-1118

ヒトパピローマウイルス(HPV)感染症の予防接種について

HPVワクチンとは、子宮頸がんの原因となる、ヒトパピローマウイルス(HPV)の感染を防ぐワクチンであり、現在3種類のワクチンが使用されています。

そのうち、どのワクチンを接種するかは医師にご相談し、ご予約のうえ接種してください。

●定期接種について

◎対象者:平成20年4月2日~平成25年4月1日生まれの女子

※令和6年度は、今年度小学校6年生と中学校1年生になった女子に郵送しています。

◎接種方法:3種類(2価・4価・9価)のワクチンから選択し、同一のワクチンを接種します。

9価のワクチンについては、医師とよく相談した上で、2価ワクチンと4価のワクチンとの交互接種も可能です。

●キャッチアップ接種について ※令和6年度が最終年度となります。

接種機会を逃した方に対して、公平な接種機会を確保する観点から接種の機会が設けられています。

※子宮頸がんは、ワクチンだけでは100%予防することはできません。

20歳以上の女性の方は、2年に1回、子宮頸がん検診も受けることが大切です。

◎対象者:平成9年4月2日から平成20年4月1日までに生まれた女性

※平成19年4月2日~平成20年4月1日生まれの女性には、令和6年度よりキャッチアップ接種の対象となるため予診票を郵送しています。

◎実施期間:3月31日まで

※HPVワクチンは6か月間で3回の接種が必要です。接種したことがない方は、遅くとも9月までに始めてください。

●償還払いについて

平成9年度生まれ~平成16年度生まれの女性で、定期接種の対象年齢を過ぎてHPVワクチンを自費で受けた方は、かかった費用のうち規定の額を払い戻すことができます。

◎償還額:接種1回の上限額16,200円 令和6年度より変更あり

※償還払いは申請日の年度における、さぬき市が定めるHPV感染症にかかる定期接種の委託料の額を上限とします。

◎償還払期間:3月31日まで

【問】国保・健康課(健康係) ☎(0879)26-9908

風しん追加的対策事業の最終年度です

予防接種法に基づく公的な「風しんの予防接種」を受ける機会がなかった男性を対象に、令和元年度から3年間の時限措置として「風しんの追加的対策事業」を実施しましたが、当初国が掲げた抗体保有率90%を達成できていません。

令和6年度が最終年度となりますので、対象となる方は、この機会に抗体検査を受け、抗体が基準値に満たなければ、定期予防接種を受けましょう。

☆対象者:4月上旬にクーポン券を郵送しています。

昭和37年4月2日~昭和54年4月1日生まれのさぬき市民の男性

☆実施期間:3月31日まで

【問】国保・健康課(健康係) ☎(0879)26-9908

くらしのワンポイントアドバイス そのネット注文、「定期購入」になっていませんか？

「インターネット通信販売で、1回限りのお試し注文のつもりが、「定期購入」の契約になっていて商品が毎月送られてくる」という相談が多数寄せられています。インターネットで注文する際は最終確認画面を最後までスクロールし、文字が小さければ拡大して、「定期購入」が条件になっていないか、支払うことになる代金の総額などをよく確認しましょう。

困った時は一人で悩まずに、東讃県民センター(☎(0879)42-1200)または香川県消費生活センター(☎(087)833-0999)にご相談ください。局番なしの「188」(いやや)でも通じます。

【問】商工観光課 ☎(087)894-1114



7月

保健だより

●3～4か月児健診

23日	火	12:40～13:45受付 ※少人数に分けてご案内します	津田保健センター	令和6年3月生まれ
-----	---	---------------------------------	----------	-----------

●1歳6か月児健診

9日	火	12:40～13:45受付 ※少人数に分けてご案内します	津田保健センター	令和4年12月生まれ
----	---	---------------------------------	----------	------------

●3歳児健診

18日	木	12:40～13:45受付 ※少人数に分けてご案内します	津田保健センター	令和2年12月生まれ
-----	---	---------------------------------	----------	------------

●乳幼児相談(身長・体重測定、育児相談、栄養相談)・妊産婦相談

5日	金	9:30～11:00	志度公民館	乳幼児・妊産婦希望者
10日	水	9:30～11:00	長尾公民館	
25日	木	9:30～11:00	津田保健センター	

●2歳児歯科健診

7月	市内委託医療機関にて受診		令和3年12月生まれ
----	--------------	--	------------

●こども相談(発達や育児についての個別相談)

26日	金	予約制	寒川庁舎	
-----	---	-----	------	--

●健康相談(保健師による相談: 血圧測定、尿検査ができます。)

17日	水	13:20～14:00	津田公民館北山分館	成人の希望者
31日	水	9:30～11:00	志度保健センター	

●健康・栄養相談(保健師、管理栄養士による個別相談)

5日	金	14:00～16:00	寒川庁舎	希望者(予約制)
----	---	-------------	------	----------



【問】国保・健康課(健康係) ☎(0879)26-9908

■熱中症は予防が大切です

近年、熱中症による死亡事例は増加傾向にあります。熱中症は気温だけではなく、体調や暑さに対する慣れなどが影響して起こります。気温がそれほど高くない日でも、湿度が高い・風が弱い日や、体が暑さに慣れていない時は注意が必要です。

～ 熱中症の予防法 ～

- ・日傘や帽子を着用しましょう
- ・日陰を利用し、こまめな休憩をとりましょう
- ・室内でも、扇風機やエアコンで温度を調節しましょう
- ・通気性のよい、涼しい服装にしましょう
- ・暑い時の不要不急の外出は控えましょう
- ・暑さ指数(WBGT 値)を参考にしましょう
※環境省熱中症予防サイトをご覧ください

室内でも、屋外でも、
のどの渇きを感じなくても、
こまめに水分補給を行いましょう。



【問】国保・健康課(健康係) ☎(0879)26-9908

国民年金基金相談会のお知らせ

国民年金基金とは、国民年金に上積みしてより豊かな老後を保障するものです。特徴としては、終身年金なので長生きリスクを軽減でき、税金面では掛け金が全額社会保険料控除の対象となります。

加入できる方は、20歳から60歳未満の国民年金第1号に加入されている方および60歳以上65歳未満の国民年金任意加入者、海外居住の国民年金任意加入者です。ただし、国民年金の保険料を免除されている方や、農業者年金に加入している方は加入できません。

下記の日程で相談会を開催しますので、お気軽にご相談ください。

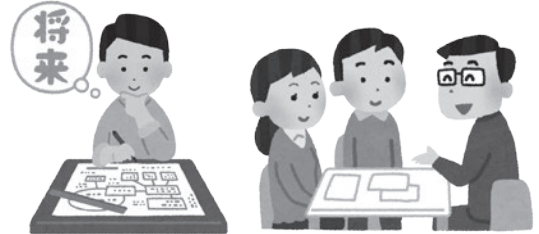

日時：7月18日(木) 10:00~15:00

場所：寒川庁舎1階多目的ホール

【問】全国国民年金基金香川支部 ☎(0120)65-4192

街角の年金相談センターの年金相談(予約制)

7月16日(火) 10:00~15:00 津田公民館第3講座室

基礎年金番号がわかるものなどをお持ちください。

(代理人がお越しになる場合は委任状が必要となる場合があります)

【問】街角の年金相談センター高松オフィス

☎(087)811-6020 (平日8:30~17:15)

年金事務所の出張年金相談(予約制)

7月25日(木) 10:00~15:00 市役所本庁附属棟多目的室

基礎年金番号がわかるものなどをお持ちください。

(代理人がお越しになる場合は委任状が必要となる場合があります)

【問・申】高松東年金事務所お客様相談室

☎(087)804-0508 (平日8:30~17:15)

日本年金機構からのお知らせ

国民年金保険料 免除・納付猶予制度について

経済的な理由などで保険料の納付が困難な場合は、申請により納付が免除または猶予される制度があります。また、失業した場合は、雇用保険離職票または雇用保険受給資格者証などがあれば特例免除制度を利用できます。

(1) 免除(全額免除・一部免除)

本人、世帯主および配偶者の前年所得が一定額以下の場合、申請により保険料の納付が全額免除または一部免除されます。

(2) 納付猶予申請

50歳未満の方で本人、配偶者の前年所得が一定額以下の場合、申請により保険料の納付が猶予されます。

(3) 学生納付特例申請

学生で本人の前年所得が一定額以下の場合、申請により保険料の納付が猶予されます。(学生証(コピーでも可)の提示が必要です。)

免除の種類 (月々の保険料)	所得基準の目安	老齢基礎年金額
全額免除	(扶養親族等の数+1)× 35万円+32万円	2分の1が反映
4分の3免除 (4,250円)	88万円+扶養親族等控除額+ 社会保険料控除額等	8分の5が反映
半額免除 (8,490円)	128万円+扶養親族等控除額 社会保険料控除額等	8分の6が反映
4分の1免除 (12,740円)	168万円+扶養親族等控除額+ 社会保険料控除額等	8分の7が反映

【問】ねんきん加入者ダイヤル
高松東年金事務所

☎(0570)003004
☎(087)8613866



令和6年度国民健康保険被保険者証送付のお知らせ

現在お持ちの保険証(茶色)の有効期限は7月31日までです。

8月1日からご利用いただく保険証(藍色)をお送りします。

- ・ 発送時期：7月中旬(特定記録郵便)
- ・ 有効期限：令和7年7月31日

※令和6年12月2日以降、紙の保険証は廃止され、マイナ保険証(保険証利用登録がされたマイナンバーカード)を基本とする仕組みに移行しますが、今回お送りする保険証は令和7年7月31日までご利用いただけます。

(今後のスケジュール等については追ってお知らせします。)

※健康保険の切り替えについては、従来通り窓口でのお手続きが必要です。

【問】国保・健康課 ☎(0879)26-9907

「限度額適用認定証」「限度額適用・標準負担額減額認定証」の更新のお知らせ

■国民健康保険の限度額認定証をお持ちの方

有効期限が7月31日の「限度額適用認定証」または「限度額適用・標準負担額減額認定証」の交付を受けている方で、8月以降も認定証が必要な方は、更新申請が必要です。7月8日(月)から8月30日(金)までに市役所国保・健康課、市民課窓口または郵送で申請してください。(対象者となる要件を満たす方には、更新のご案内をお送りします。)

※世帯主および国保加入者で令和5年中の所得の申告をしていない方がいる場合や、国民健康保険税に滞納があると認定証の交付ができません。

※認定証を使う予定がない方(入院や手術などで医療費が高額になる予定がない場合)はすぐに申請する必要はありません。認定証が必要になった際に申請してください。

■後期高齢者医療保険の限度額認定証をお持ちの方

有効期限が7月31日の「限度額適用認定証」または「限度額適用・標準負担額減額認定証」の交付を受けている方で、8月以降も対象者となる要件を満たす方には、新たな認定証を7月下旬に郵送しますので、手続きは必要ありません。(ただし、世帯に所得の申告をしていない方がいる場合、申告の後、再度申請が必要になります。)

○申請に必要なもの

- ・ 被保険者証
- ・ マイナンバーが確認できるもの
- ・ 来庁者の本人確認ができるもの(運転免許証など)
- ・ 申請書(さぬき市国民健康保険にご加入の方で、更新案内が届いた方のみ)

※高額な治療等を受ける予定のある方は、マイナ保険証を利用すれば、事前の手続きなく、高額療養費制度における限度額を超える支払いが免除されます。限度額適用認定証の事前申請は不要となりますので、マイナ保険証をぜひご利用ください。(滞納がある方や、世帯に未申告の方がいる場合は正しい区分で確認できない場合がありますのでご注意ください。)

【問】国保・健康課 ☎(0879)26-9907

香川県後期高齢者医療広域連合事務局 ☎(087)811-1866

後期高齢者医療被保険者証(保険証)の送付について

現在の保険証は7月末で有効期間が満了となるため新たな保険証をお届けします。

保険証を受け取ったら

記載内容に誤りがある場合や7月末までに届かない場合は下記へお申し出ください。

有効期限の切れた被保険者証の返還

8月1日以降使用できませんので、国保・健康課までお返しいただくか、ご自身で破棄をお願いします。

被保険者証について

令和6年12月2日以降、現行の被保険者証は廃止されます。今回お送りする被保険者証は令和7年7月31日までご利用いただけますが、令和6年12月2日以降に被保険者証を紛失または差替えが必要となった場合は、「マイナ保険証」※1をご利用ください。マイナ保険証をお持ちでない方には、現行の被保険者証の代わりとなる「資格確認書」を交付いたしますので国保・健康課にて手続きをお願いします。

なお、被保険者証廃止後に新たに資格取得される方には、「マイナ保険証」の登録状況に応じて「資格確認書」または「資格情報のお知らせ」※2をお送りいたします。

※1「マイナ保険証」とは、被保険者証の利用登録をしたマイナンバーカードのことです。

※2「資格情報のお知らせ」は、「マイナ保険証」をお持ちの方が自身の情報を簡単に確認できるようお送りする書面です。

医療機関では使えませんので、受診の際は「マイナ保険証」をお持ちください。

【問】香川県後期高齢者医療広域連合 ☎(087)811-1866 さぬき市役所国保・健康課 ☎(0879)26-9907

7月中旬以降お届けする保険証【表面】

有効期限：令和7年7月31日

デザイン：黄色で両端が紫色



※住民票住所へ特定記録郵便(黄色の封筒)で送付します

75歳・80歳の歯科健診(無料)が始まります

歯科健診は歯の本数や状態、歯周病のチェックをするだけでなく、食べ物を噛む力や飲み込む機能、舌や唇を使って食べ物を取り込む機能の低下(オーラルフレイル)などを調べます。自身では気づけなかったお口の健康状態を知り、誤嚥(誤嚥性肺炎の原因)などを防ぐため、定期的に歯科健診を受け、健康長寿を目指しましょう!

対象者 令和5年4月2日から令和6年4月1日の間に

75歳になられた方(誕生日が昭和23年4月2日～昭和24年4月1日の方)

80歳になられた方(誕生日が昭和18年4月2日～昭和19年4月1日の方)

健診期間 7月1日～2月28日 ※対象者には受診券を発送しますので、詳細は受診券をご確認ください。

【問】香川県後期高齢者医療広域連合 ☎(087)811-1866

高齢者の肺炎球菌ワクチン定期予防接種について

対象者の方には、5月下旬に予診票を発送していますので、接種をご希望の方は、下記内容をご確認いただき、医療機関へご予約のうえ接種してください。

対象者 ①65歳の方※66歳になる前日まで接種できますが、それを超えての接種は自費となります。

②60歳以上65歳未満の方で、心臓、腎臓もしくは呼吸器機能の身体障害者手帳1級を保持する方またはヒト免疫不全ウイルスによる免疫の機能に障害を有する方※該当される方で接種をご希望になる方は、国保・健康課までご連絡ください。

接種回数 1回 ※成人用肺炎球菌ワクチン(23価)を接種したことがある方は、対象外です。

自己負担 2,500円(接種した医療機関でお支払いください。)

※市民税非課税世帯および生活保護法による被保護世帯に属する方は、免除制度があります。

【問】国保・健康課(健康係) ☎(0879)26-9908



さぬき市の介護保険料について ～第1号被保険者(65歳以上の方)へのお知らせ～

- 第1号被保険者の介護保険料について、3年ごとの全体の介護サービスに必要な費用を推計し決定されますが、第9期介護保険料(令和6年度から3年間)については下表のとおりです。
- 「介護保険料納入通知書」を7月上旬に郵送し、令和6年度の介護保険料をお知らせします。
- 令和6年度の介護保険料は、本人や世帯員の市町村民税課税状況等をもとに各保険料段階に分けられ、基準額は **81,600円**(年額)です。
- 令和6年度介護保険制度改正により、保険料段階について国の基準が9段階から13段階に改められたことに伴い、第9段階を細分化して13段階へと変更し、高所得者の保険料率を引き上げています。
- 年度途中で資格を取得される方の介護保険料は、資格取得日(65歳誕生日の前日や転入日)の属する月から月割で賦課されます。

保険料段階	住民税課税状況		区 分	保険料年額 保険料率
	本人	世帯		
第1段階	非課税	非課税	生活保護受給者 老齢福祉年金受給者	23,300円 基準額×0.285
第2段階			前年の公的年金等収入額とその他の合計所得金額の合計が80万円以下	39,600円 基準額×0.485
第3段階			前年の公的年金等収入額とその他の合計所得金額の合計が120万円超	55,900円 基準額×0.685
第4段階	課税	課税	前年の公的年金等収入額とその他の合計所得金額の合計が80万円以下	73,500円 基準額×0.9
第5段階			前年の公的年金等収入額とその他の合計所得金額の合計が80万円超	81,600円 基準額
第6段階			前年の合計所得金額が120万円未満	98,000円 基準額×1.2
第7段階			前年の合計所得金額が120万円以上210万円未満	106,100円 基準額×1.3
第8段階			前年の合計所得金額が210万円以上320万円未満	122,400円 基準額×1.5
第9段階			前年の合計所得金額が320万円以上420万円未満	138,800円 基準額×1.7
第10段階			前年の合計所得金額が420万円以上520万円未満	155,100円 基準額×1.9
第11段階			前年の合計所得金額が520万円以上620万円未満	171,400円 基準額×2.1
第12段階			前年の合計所得金額が620万円以上720万円未満	187,700円 基準額×2.3
第13段階			前年の合計所得金額が720万円以上	195,900円 基準額×2.4

- ※第1段階から第3段階の方に対して国の政策により、本来の介護保険料から負担軽減を行っています。
- ※**老齢福祉年金**：明治44年(1911年)4月1日以前に生まれた方、または大正5年(1916年)4月1日以前に生まれた方で一定の要件を満たしている方が受けている年金です。
- ※**合計所得金額**：収入金額から必要経費に相当する金額(収入の種類により計算方法が異なります)を控除した金額のことで、扶養控除や医療費控除等の所得控除をする前の金額です。なお、その額がマイナスになる場合は0円となります。
- ※**その他の合計所得金額**：合計所得金額から公的年金等に係る雑所得を除いた金額です。
- ※**公的年金等収入額**：老齢年金等の課税年金収入額であり、障害年金・遺族年金等の非課税年金収入額を含みません。

特別徴収(年金天引き)の開始について

介護保険料の特別徴収(年金天引き)は、日本年金機構や共済等の年金保険者側が、定期的に対象者を捕捉(把握)することで開始されます。

年金保険者捕捉月	特別徴収開始月	年金保険者捕捉月	特別徴収開始月
4月	→ 10月	12月	→ 翌年6月
6月・8月・10月	→ 翌年4月	2月	→ 8月

※普通徴収納入通知書送付後に特別徴収が開始された場合に、二重納付となる可能性を防ぐため、6月および8月補捉分については、10月補捉分とあわせて翌年4月から特別徴収が開始されます。

こんな場合は、普通徴収(納付書または口座振替での納付)です

- 年金受給年額が18万円未満
- 2月に特別徴収(年金天引き)が行われなかった
- 年度途中でほかの市区町村から転入した
- 年金が一時差し止めになった
- 年金を担保に借入れを行った
- 年度途中で65歳になった(4月時点で年金受給なし)

※普通徴収対象者については口座振替制度がありますので、希望される方は市役所(本庁・総合支所・出張所)、市内取扱金融機関または郵便局にて手続きをお願いします。

なお、年金特別徴収対象者については口座振替を選択できませんのであらかじめご了承ください。

【問】長寿介護課 ☎(0879)26-9904

介護給付費通知(介護給付費のお知らせ)の廃止について

介護給付費通知書(介護給付費のお知らせ)は、適切なサービス利用の普及啓発や不正請求の防止を目的とする、厚生労働省による介護給付適正化事業の一環として発行しているものです。

さぬき市では、年2回(6月・12月)介護サービスを利用された方に対し、利用したサービスの種類や金額を通知していましたが、令和6年度以降については、厚生労働省の事業方針変更に従い、介護給付費通知の発送を廃止します。

なお、希望される方には別途利用者負担額のわかる書類を発行しますので、長寿介護課までご連絡ください。

【問】長寿介護課 ☎(0879)26-9904

介護保険制度改正のお知らせ

8月から介護保険施設を利用した時の居住費や負担限度額の基準費用額が一部変わります

介護保険施設を利用したサービスで支払う居住費・食費には、基準となる額(基準費用額)が定められていますが、8月から居住費にかかる基準費用額が1日あたり60円引き上げられます。

また、所得が低い方に対しては、申請により負担を軽減する制度(介護保険負担限度額認定)がありますが、8月からは負担限度額の居住費についても1日あたり60円の引き上げとなります。

●居住費の基準費用額(1日あたり)

居室の種類	従来型個室	従来型個室 (特養・短期入所)	多床室	多床室 (特養・短期入所)	ユニット型 個室	ユニット型 個室の多床室
令和6年7月まで	1,668円	1,171円	377円	855円	2,006円	1,668円
令和6年8月から	1,728円	1,231円	437円	915円	2,066円	1,728円

●負担限度額

利用者 負担段階	所得の状況	預貯金等の 資産の状況	居住費(滞在費)				食費	
			従来型 個室	多床室	ユニット型 個室	ユニット型 個室の多床室	施設入所	短期入所 サービス
第1段階	生活保護受給者の方など	単身:1,000万円以下 夫婦:2,000万円以下	490円 (320円)	0円	820円	490円	300円	300円
	老齢福祉年金受給者の方							
第2段階	前年の合計所得金額+年金 収入額が80万円以下の方	単身:650万円以下 夫婦:1,650万円以下	490円 (420円)	370円	820円	490円	390円	600円
第3段階 ①	前年の合計所得金額+年金収入 額が80万円超120万円以下の方	単身:550万円以下 夫婦:1,550万円以下	1,310円 (820円)	370円	1,310円	1,310円	650円	1,000円
第3段階 ②	前年の合計所得金額+年金 収入額が120万円超の方	単身:500万円以下 夫婦:1,500万円以下	1,310円 (820円)	370円	1,310円	1,310円	1,360円	1,300円



利用者 負担段階	所得の状況	預貯金等の 資産の状況	居住費(滞在費)				食費	
			従来型 個室	多床室	ユニット型 個室	ユニット型 個室の多床室	施設入所	短期入所 サービス
第1段階	生活保護受給者の方など	単身:1,000万円以下 夫婦:2,000万円以下	550円 (380円)	0円	880円	550円	300円	300円
	老齢福祉年金受給者の方							
第2段階	前年の合計所得金額+年金 収入額が80万円以下の方	単身:650万円以下 夫婦:1,650万円以下	550円 (480円)	430円	880円	550円	390円	600円
第3段階 ①	前年の合計所得金額+年金収入 額が80万円超120万円以下の方	単身:550万円以下 夫婦:1,550万円以下	1,370円 (880円)	430円	1,370円	1,370円	650円	1,000円
第3段階 ②	前年の合計所得金額+年金 収入額が120万円超の方	単身:500万円以下 夫婦:1,500万円以下	1,370円 (880円)	430円	1,370円	1,370円	1,360円	1,300円

※()の金額は、特別養護老人ホームおよび短期入所利用時の金額です。

詳しくは、右記までお問い合わせください。

【問】長寿介護課 ☎(0879)26-9904



こんにちは「地域包括支援センター」です

いきいき健康教室日程

シニア世代の方が、住みなれた地域で、自分らしく元気で自立した生活が長く送れるように、体操や認知症予防のレクリエーションを楽しみながら、介護予防ができる教室を開催しています。(どなたでも自由に参加できます)

時間:10:00から11:30

7月 4日(木)	寒川ふれあいプラザ
7月 8日(月)	松尾ふれあい会館
7月10日(水)	津田公民館 北山分館
7月11日(木)	辛立文化センター
	神前体育館 2階
7月12日(金)	鴨部ふれあいプラザ
7月18日(木)	みろくふれあい市場内 コミュニティセンター
	長尾公民館 前山分館
7月19日(金)	長尾公民館 第一講座室
7月22日(月)	小田ふれあいプラザ
7月23日(火)	鶴羽多目的研修会施設
7月25日(木)	辛立文化センター
7月26日(金)	津田保健センター 2階

時間:13:30から15:00 ※造田ふれあいプラザはお休み

7月 5日(金)	志度公民館 末分館
7月 9日(火)	生涯学習館
7月19日(金)	志度武道館

※悪天候等により中止する場合は、音声告知放送でお知らせします。

介護予防サポーター活動紹介

○憩いの場および定例会(どなたでも自由に参加できます)
地元の介護予防サポーターが、身近で楽しく集える場として、参加者と一緒に体操や歌、脳トレゲーム等を行っています。

時間:10:00から11:30

7月 9日(火)	志度公民館 ～落語を聞こう～ 朗読ボランティアどんぐり
----------	-----------------------------------

時間:13:30から15:00

7月17日(水)	造田ふれあいプラザ リラクゼーション講習 ～癒しのタッチ～
7月19日(金)	大川公民館 ～健康に役立つ 栄養の話～

○お話ボランティア(津田地区)

外出や交流の機会が少ない高齢者のお宅を訪問し、笑顔で楽しい時間を過ごしています。

地元で活動する“介護予防サポーター”をご存じですか?

“介護予防サポーター”は、「介護予防・健康づくりを通して、一緒に楽しい時を築き、人と寄り添い、地域を支える存在」です。

地域の皆様からの、お話ボランティアや出前講座のお申し込みをお待ちしています!



【問】地域包括支援センター ☎(0879)26-9931

いきいき健康教室“出前教室”を開催しています。地域の方からのご依頼をお待ちしています!

肩こりや腰痛・膝痛予防の体操や口腔体操、認知症予防に効果のあるレクリエーションなどが学べます。人数や会場、内容や回数などについて、まずはお気軽にご相談ください。

【問・申】さぬき市社会福祉協議会 志度支所 ☎(087)894-1542

さぬき市公文書館 企画展開催中です!

「さぬき市からのお知らせです」～届ける情報、変わる広報～

時代とともに変わっていく「広報」の歴史を当時の人々の暮らしが分かる歴史資料として紹介する企画展を開催しています。また、各旧町の広報紙も閲覧できるようになっています。さぬき市の少し昔のことを調べたい、夏休みの宿題で利用したいと思っている方はぜひ足を運んでみてください。

場 所 さぬき市公文書館(さぬき市寒川第2庁舎内)

期 間 8月30日(金)まで

開 館 月曜日～金曜日 9:00～17:00(土・日・祝日は休館)

【問】さぬき市公文書館 ☎(0879)26-9979

図書館 だより

【問】志度図書館 ☎(087)814-2678

寒川図書館 ☎(0879)43-6930

●開館時間 10:00~18:00



↑図書館ホームページはこちら

◆おすすめの本



河出書房新社／編
角田 光代ほか／著
河出書房新社／出版

『旅が好きだ!』

皆さん、旅は好きですか?どんなにインターネットが発達しても自ら訪ねないと得られないものがあります。この本の著者は、作家や漫画家、地理学者やプロトラベラーなど、様々な分野で活躍する21人です。国内から海外の秘境までの旅を、マンガやエッセイなどで表現した旅のススメになります。旅が好きな理由や目的、行きたい国、感じたことなど、それぞれの考え方も違い、ある著者は、旅をすることと本を読むことは似ていると考えているようです。皆さんが旅に出るとしたら、どこに行ってどんな人と出会い、何を見て、何を感じるでしょうか。

旅行の際のSNS活用術や、読むと旅に出たくなるおすすめブックガイドも紹介されているので旅行前にも役立つ一冊です。

◆図書館カレンダー

7月 ・・・ 休館日

日	月	火	水	木	金	土
	1	2	3	4	5	6
7	8	9	10	11	12	13
14	15	16	17	18	19	20
21	22	23	24	25	26	27
28	29	30	31			

◆志度図書館 おはなし会とイベントの日時

7/ 6(土) 14:00 おはなし会(カンガルーランド)

7/27(土) 10:30 みんなで楽しくおはなし会

予告

8/ 4(日) 13:30 ボードゲームであそぼう **要申込**

◆寒川図書館 おはなし会とイベントの日時

7/11(木) 11:00 あかちゃんのおはなし会(どんぐり)

7/20(土) 10:30 おはなし会(まつぼっくり)

予告

8/10(土) 10:00 トールペイントマイバックをつくろう **要申込**

<21世紀館さんがわ>

【7月の催しもの(作品展示)のご案内】

皆様のご来館を、お待ちしております。

さぬき市文化協会 第21回 美術工芸 (I) 作品展 6月25日(火)~7月7日(日) 文化協会に所属する長尾陶芸クラブ・寒川陶芸同好会・八坂陶芸会・みろくアート塾による陶芸・木工などの作品展です。	さぬきの画家たち~受け継がれる美の世界V~ 岡部文男遺作展 7月10日(水)~7月21日(日) 讃岐にゆかりの画家たちにスポットをあて、これから未来へと繋いでいきたい忘れられない作品の数々を展示致します。今回は岡部文男氏の遺作展です。
四季の彩り 柏原俊治水彩画展 7月23日(火)~7月28日(日) 高松市在住の柏原俊治氏による水彩画展です。十数年にわたり、ありのままに描いた作品の数々を展示いたします。	Senda Atelier 「きらめきの庭展 2024」 7月30日(火)~8月4日(日) Senda Atelier(美術作家 千田豊実主宰)にて、制作している幼児から小中学生、大人の世代を超えた作品展です。(初日:9時より)
開館時間	9時~17時(初日は13時~、最終日は16時まで) ※主催者により変動あり
休館日	毎週月曜日
観覧料	無料
場所	寒川町石田東(寒川町B&G海洋センタープール東)
連絡先	21世紀館さんがわ ☎(0879)43-0780 生涯学習課 ☎(0879)26-9974
ホームページ	http://ew.sanuki.ne.jp/tenjikan/
Eメールアドレス	sangawa_21th@yahoo.co.jp ↑詳しくはこちらから

源内音楽ホールが贈る New Artists Recital Vol.41

中川香里メゾソプラノリサイタル

ソプラノ(共演):齊藤真歩 ピアノ:中川愛梨

開催日時 8月25日(日) 開演:14:00

会場 源内音楽ホール 料金 全席自由1,000円

プログラム 庭の千草 / アイルランド民謡
オンブラ・マイ・フ / G.ヘンデル
ああ、私の愛する人 / S.ドナウディ ほか



中川 香里



齊藤 真歩



中川 愛梨

チケット販売所

- ・源内音楽ホール
- ・大川公民館
- ・生活環境課
- ・総合支所
- ・長尾公民館
- ・津田公民館



↑ホームページ
はこちら

◎開館時間、休館日は変更する場合があります。
◎展示作品を募集しています。ご希望の方は、上記連絡先へお問い合わせください。

【問】源内音楽ホール ☎(087)894-1000

イベント情報については変更になる場合がありますのでご了承ください。

令和6年7月イベント

日	イベント名	時間	場所	問い合わせ先
7日(日)	竹林上人追善茶会	8:00~14:00	竹林庵、 自性院常楽寺	自性院常楽寺 (087)894-0324
2日(火)~ 8月末日	源内もびつくりの品揃え展示会	9:00~17:00	平賀源内記念館 2階	平賀源内記念館 (087)894-1684
12日(金)	津田の松原海水浴場海開き	10:00~11:00	津田の松原 海水浴場	(一社)さぬき市観光協会 (087)894-1601
13日(土)~ 17日(水)	御本尊御開帳	10:00~16:00	志度寺	志度寺 (087)894-0086
21日(日)	第9回うどん県さぬき オープンウォーター スイムレース	開会式 9:30 競技 10:00~	津田の松原 海水浴場	第9回うどん県さぬきオープン ウォータースイミング実行委員会 (03)5695-1355

夏越祭情報 *時間等は変更になる場合がありますのでご了承ください。

日	イベント名	時間	場所	問い合わせ先
31日(水)	夏越祭	10:00~	鴨部神社	造田神社(0879)52-3751
		15:00~	石田神社	造田神社(0879)52-3751
		18:00~	富田神社	富田神社(0879)43-3963
			造田神社	造田神社(0879)52-3751
		茅の輪くぐり神事18:00~ 夏越祭18:25~	宇佐神社	宇佐神社(0879)52-2065
		18:30~	多和神社	多和神社(087)894-1169

アクアフィットネス教室 受講生募集



水中運動は、水の抵抗を利用することによってシェイプUP効果が抜群です。

音楽に合わせて楽しくエクササイズしましょう。

日 時 8月1日・4日・8日・18日・22日・25日の
全6回 20:00~21:00

場 所 B&G海洋センター 水泳プール

対 象 18歳以上で市内に在住または
在勤の方

定 員 30名

参加料 1,000円(保険料込み)
※初回受講時に集金します。

申込期間 7月12日(金)まで

高齢者水中ウォーク教室 受講生募集



さぬき市スポーツ推進委員が講師となり、水中ウォークの基本指導を行います。

陸上での運動に比べて体への負担も少なく、運動が苦手な方や足腰に不安のある方に最適なエクササイズです。

期 日 7月28日(日)・8月4日(日)の全2回

時 間 10:00~11:00

場 所 B&G海洋センター水泳プール

対 象 60歳以上で市内に在住もしくは在勤の方

定 員 30名

申込期間 7月1日(月)から7月12日(金)

参加料 1,000円(保険料含む)※初回受講時に集金し、
教室を欠席されても返金はできません。

持参物 水着および水泳帽(教室中は必ず着帽)

【問・申】生涯学習課 ☎(0879)26-9974

【問・申】生涯学習課 ☎(0879)26-9974



【問】生涯学習課
☎(0879)269974

水辺での事故は毎年
全国で1400件前後が
発生しており、特に7、
8月は多発しています。
しかし、危険だからと
水辺から遠ざかるので
はなく、子どもたちが自
身が「自分の命は自分で守
る」意識と技能を身につ
け、さまざまな活動を通
じて「生きる力」を伸ばし
ていくことも大切な経験
ともいえます。

- ・「水辺の活動を
楽しむためには…」
- ・「天気予報を確認する」
- ・「ライフジャケットを着
用する」
- ・「一人でいかず」みんなと
行くこと」
- ・溺れている人がいたら
「飛び込まずに助けを
呼ぼう」
- ・水に落ちたら「慌てず
浮いて助けを待とう」

水辺の活動を
楽しむためには…

水辺の活動を
楽しむために

さぬき市国際交流事業「外国人住民と一緒に！Tシャツアート作品づくり」参加者募集

日時 8月4日(日)9:30~12:00 受付開始 9:10
場所 津田公民館(津田町津田138番地16)
講師 すなはまフェスティバル実行委員会 委員長 田村 美津子
内容 津田の海辺で開催されるTシャツアート展(10月31日~11月4日)に出展する絵などを描いて、外国人住民と楽しく交流します!

対象 どなたでも(小学生以下は保護者同伴)

※作成されたTシャツは、展示終了後、12月頃に郵送でお届けします。

定員 日本人 20名・外国人 16名
参加費 日本人 1,500円・外国人 無料
準備物 使いたい画材(クレヨン、絵具、書道具、アルコールマーカーなど)
申込 申込フォームまたは電話
締切日:7月30日(火)



お申し込みはこちら↑

【問】人権推進課 ☎(087)894-9088

「瀬戸内海国立公園の父 小西 和」 ～瀬戸内海国立公園指定 90周年記念～

瀬戸内海が国立公園に指定されて今年で90周年となることから、最初に瀬戸内海の価値にいち早く着目し、国立公園法の制定を唱えた小西 和氏が本市の偉人の一人であることを分かりやすく伝えることを目的に開催します。

期間 10月20日(日)まで

展示解説 7月14日、8月11日、9月8日、10月13日
(各日14:00~14:30)

小西和の足跡を訪ねる(事前申込)

8月4日(日) 9:00~11:00

【問】さぬき市歴史民俗資料館 ☎(0879)43-6401 水曜定休

第11回 さぬき市探訪 『讃岐国名勝図会 ～200年前の小田の里を巡る～』

日時 7月14日(日) 8:30~12:30
(受付8:00~8:30)

場所 旧小田小学校 運動場

申込 不要(当日受付)

参加費 100円/名

※お釣りが出ないようお願いします。

見学予定地

浦神社・石灯笼・小田観音堂石仏・宝篋印塔・山神社
坂の下の五輪塔・長福寺小田別院・小田天満宮

【問】さぬき市歴史民俗資料館 ☎(0879)43-6401 水曜定休

7月は「社会を明るくする運動」の強調月間・再発防止啓発月間です

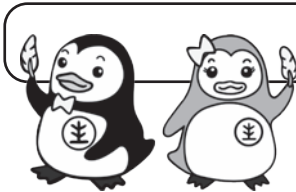

犯罪や非行の防止と、あやまって犯罪や非行に陥った人たちの更生について理解を深め、それぞれの立場でお互いに力を合わせ、犯罪や非行のない安全で安心な明るい地域社会を築くための全国的な運動です。

更生保護の
マスコットキャラクター
「更生ペンギンの
ホゴちゃんとサラちゃん」

今年のキャッチフレーズ

『想う、ときには 足をとめ。』

【大川地区保護司会・さぬき市更生保護女性会】

令和5年度版の再犯防止推進白書では、社会復帰を果たした方が犯罪や非行から離脱することができた要因として、「立ち直りへの動機」や「衣食住の確保と仕事・学業の安定」、「良好な人間関係の構築」、「自己肯定感及び自己有用感の形成」があったことが紹介されています。

犯罪や非行の離脱の過程は、当事者により様々です。私たちは、色々な視点から物事を捉えることが、とても大切です。

犯罪や非行をした人たちが社会復帰をするには、被害者の想いを受け止める一方で、私たちがその行為に至った背景を理解し、寄り添い、支えることが大切です。

罪を犯した人が社会から切り離され、孤立してしまわぬよう、誰もがお互いを理解し合うように努めることで、素直に、想いや考えを伝えることができる地域をつくっていきましょう。

【問】人権推進課 ☎(087)894-9088



7月・8月行事予定

【さぬき市】

- ソフトバレーボール大会
と き 7月7日(日)
と ころ 志度東体育館
- さぬき市バレーボールWoman's大会
と き 7月21日(日)
と ころ 造田小学校体育館

- 議長杯ゲートボール大会
と き 7月21日(日)
と ころ 屋内ゲートボール場

- スポーツ協会長杯ゲートボール大会
と き 8月25日(日)
と ころ 屋内ゲートボール場

- ソフトテニス大会
と き 8月25日(日)
と ころ 長尾総合公園テニスコート

【志度地区】

- 夏季軟式野球大会
と き 7月28日(日)
と ころ 志度総合運動公園野球場

【問】さぬき市スポーツ協会事務局 ☎(0879)26-9974

大会結果

【大川地区】

- 大川町グラウンドゴルフクラブ第1回部内大会
4月19日(金)
大川町グラウンドゴルフ練習場

- 優勝 福澤桂子 79
- 準優勝 黒田辰夫 80
- 準優勝 木村露子 81

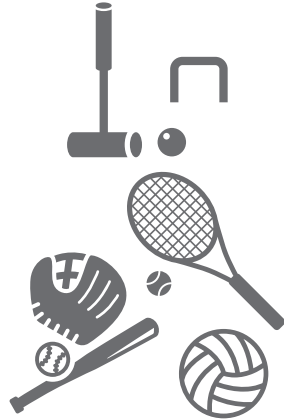

★ ★ English Time! ★ ★

アロハ!トリニティ大城と申します。さぬき市で英語を教えるお手伝いをしています。

Aloha! My name is Trinity Oshiro. I help teach English in Sanuki City.

アロハ!トリニティ大城と申します。さぬき市で英語を教えるお手伝いをしています。

Today, we are going to learn about the Hawaii Volcanoes National Park.

今日はハワイ火山国立公園について学びましょう。

A national park is a scenic or historically important area protected by the United States government.

ハワイ火山国立公園はアメリカ合衆国が保護している風光明媚で歴史的に重要な地域です。

The Hawaii Volcanoes National Park is located on Hawaii Island.

ハワイ火山国立公園はハワイ島にあります。

The park is home to two active volcanoes; Kilauea and Mauna Loa.

この公園にはキラウエア火山とマウナロア火山という2つの活火山があります。

The park is also a World Heritage Site because of its cultural and natural importance to the Hawaiian ecosphere.

この公園はハワイの生態系にとって文化的にも自然的にも重要な場所であるため、世界遺産にも登録されています。

Please take a look at the Hawaii Volcanoes National Park website to learn more about Hawaii's volcanoes and to view live video footage of the volcanoes.

ハワイ火山国立公園のウェブサイトでは、ハワイの火山についての詳細や火山のライブ映像も見るできるので、ぜひご覧ください。

【問】学校教育課 ☎(0879)26-9972



【さぬき市スポーツ振興賞賜金制度のお知らせ】

全国大会以上のアマチュアスポーツの各種競技大会に出場する個人に対して、スポーツ振興賞賜金を交付しています。

【交付対象者】さぬき市内に住所を有する者

【必要書類】①さぬき市スポーツ振興賞賜金交付申請書 ②予選大会の要項および大会結果 ③出場した大会(全国大会)等開催要項 ④全国大会出場に係る参加登録書 ⑤口座振替依頼書 ⑥委任状(申請者と振込口座名義人が異なる場合) ⑦出場した大会の成績 ⑧スポーツ振興賞賜金請求書

【注意事項】申請書等を当該大会終了後60日以内に提出してください。申請書等は市ホームページに掲載しています。

※大会によっては、交付の対象とならない場合があります。

【大会区分・金額】

競技大会の区分		賞賜金の交付金額
全国大会	省庁が主催し、または共催する大会(一般企業が主催するものを除く。)、日本青年団協議会が主催する大会ならびに公益財団法人日本スポーツ協会および同協会に加盟している競技団体が主催する大会で、地区予選を通過した者のみが出場することができるもの。ただし、全国レクリエーション大会および全国スポーツ・レクリエーション大会を除く。(国民スポーツ大会、全国青年大会、全国スポーツ少年団大会等)	1人5,000円
国際大会	オリンピック・世界選手権大会・アジア競技大会・ユニバーシアード大会・パラリンピック	国内開催 1人10,000円 国外開催 1人20,000円

【問】生涯学習課 ☎(0879)26-9974

★スポーツ少年団大会結果★

○志度剣和会スポーツ少年団

- ・第39回長尾杯争奪少年剣道大会
7月2日(日) 長尾小学校体育館
初心者部

優勝 宮本りの

準優勝 多田葉菜

第3位 十河花奏

1・2年生の部

準優勝 武富 優

3・4年生の部

第3位 植村亜直斗

5・6年生の部

第3位 小島悠珠希

・さぬき市剣道練成大会

9月10日(日) 志度中学校体育館

1・2年生の部

第3位 武富 優

3・4年生の部

優勝 長谷梨希

準優勝 小島海勢

第3位 谷口紗千

5・6年生の部

準優勝 小島悠珠希

第3位 藤井光希 松原瑠南

・大川少年剣道練成大会

12月10日(日) とらまるてぶくろ体育館

団体戦高学年

優勝 志度A(十河・小島・藤井)

団体戦低学年

準優勝 志度A(長谷・小島・谷口)

第3位 志度B(池田・宮本・武富)

個人戦5・6年男子

第3位 藤井光希

個人戦5・6年女子

第3位 十河花奏

個人戦3・4年女子

第3位 長谷梨希 谷口紗千

個人戦1・2年

準優勝 武富 優

第3位 大江悠土朗

○志度空手スポーツ少年団

・東かがわ市春季空手道競技大会

第17回日下杯空手道競技大会

4月14日(日) 飛翔体育館

形 小学3・4年生 女子

準優勝 薦淵百華

さぬき市スポーツ協会

4月26日(金)に行われた表彰式にて、体育振興に貢献した各団体の役員・育成、技術指導者として優れた方、優秀な成績を収めた方5名の功績をたたえました。



功労者表彰

氏名	推薦団体
ほり い やす お 堀 井 保 男	大川地区スポーツ協会
ふじ もと とし 俊 藤 本 とし 俊 雄	(公財)志度町体育振興会
ない どう けん 内 藤 健	さぬき市スポーツ少年団 志度バドミントンジュニアクラブ
た だ く ま み つ ひろ 多 田 隈 光 弘	さぬき市グラウンド・ゴルフ協会
さん が わ ふ く み 寒 川 福 見	寒川地区体育協会

※内藤さんは所用の為、欠席されましたが、後日表彰しました。

7月・8月は家庭教育啓発月間です

家庭教育で大切なことは？



基本は子どもが安らげる《居場所》を作ること。親の姿がお手本になります。

- ・家庭は子どもにとって安心できる居場所であることが大切。そのうえで基本的な生活習慣や物事の価値観など、学校では学ばないようなことを伝えていくのが家庭教育です。
- ・家庭では、子どもが親の行動を真似てしまいます。人生には何が大切か、どのようなことに価値があるのか、親自身があるべき姿を伝えるようにしていきたいですね。
- ・その子の特質を最大限に発揮して、自分らしく生きられるようサポートできる親になりたいものです。



家庭教育では父母で役割分担した方がいいの？

性別による役割分担ではなく、得意なことや状況に応じての役割分担が望ましく、それが上手な子育てに繋がります。

- ・父母が互いに協力し尊重することが必要。相手を尊重することは多様性を認めること。そうすることで、自分も受け入れてもらえる。家族は一番小さな社会。時と場合に応じた適切な役割分担を。
- ・困った時には自分だけで抱え込まずに、周囲の人や公的機関などに相談する勇気を。



子どもの教育に際して、親がとるべき態度は？

知的能力を伸ばすことも大切ですが、それ以上に子どもを信じ、子どもの最も強力な応援団でいてあげることが親の最大の役割です。

家庭教育で知的な教育以上に重要なことは、子どもが自分自身を「大切な存在」であると思えること、自分の周りの人を大切にできること、そして様々なことに挑戦していく力を持つこと。親は子どもの力を信じ、もっとも強力な応援団になりたいものです。



📞 家庭教育が人生のカギ 📞 【問】生涯学習課 ☎(0879)26-9974

●7月 休日当番医・薬局

資料：大川地区医師会 大川薬剤師会

日	曜	科目	当番病医院名称	所在地	電話番号
7	日	耳	ながい耳鼻咽喉科クリニック	さぬき市志度	(087)894-8741
		内	はらおか医院内科・循環器内科	さぬき市志度	(087)814-2200
		薬	松村薬局しど調剤薬局	さぬき市志度	(087)894-6171
		薬	みなみ志度薬局	さぬき市志度	(087)814-2207
14	日	整	堀江整形外科スポーツ&リハビリクリニック	さぬき市志度	(087)802-5883
		内	服部内科医院	さぬき市造田是弘	(0879)52-2173
		薬	松村薬局しど調剤薬局	さぬき市志度	(087)894-6171
		薬	ぞうた薬局	さぬき市造田是弘	(0879)53-2783
15	月	精神	関子メンタルクリニック	さぬき市志度	(087)870-2355
		内	県立白鳥病院	東かがわ市松原	(0879)25-4154
		薬	くま薬局志度店	さぬき市志度	(087)894-6180
		薬	松村薬局松原店	東かがわ市松原	(0879)23-1381
21	日	眼	岡田眼科	東かがわ市帰来	(0879)26-3313
		内	桑島内科医院	東かがわ市三本松	(0879)25-0771
		薬	なの花薬局大川店	さぬき市寒川町石田東	(0879)43-2589
28	日	耳	小林耳鼻科醫院	東かがわ市三本松	(0879)23-1887
		内	陶山医院	さぬき市大川町田面	(0879)43-3008
		薬	ひだまり調剤薬局大内店	東かがわ市三本松	(0879)25-4193
		薬	ひだまり調剤薬局	さぬき市大川町田面	(0879)43-1755

※当番医の診療時間は、9:00~17:00です。(歯科は12:00まで)
変更する場合がありますので確認のうえ、来院ください。

さぬき市民病院では、大川地区医師会と協力して、毎日(365日)19:30~22:00(受付は21:45まで)まで大川地区小児夜間急病診察室を開設しています。対象は、中学生までです。
【問】さぬき市民病院 ☎(0879)43-2521(代表)

急な病気やけがなどの相談や休日当番医の詳細情報については、さぬき市ホームページの【くらしの情報】→【健康・福祉】→【一般健康情報】→【救急相談】をご覧ください。

●行政相談

開設日	開設場所	時間	問い合わせ先
7月3日(水)	長尾公民館講座室	13:00~15:00	生活環境課 ☎(087)894-1119
7月4日(木)	大川公民館第1会議室	13:00~15:00	
7月9日(火)	津田公民館第3講座室	10:00~12:00	
7月12日(金)	さぬき市役所1階相談室	13:00~15:00	
7月17日(水)	寒川庁舎1階相談室	13:00~15:00	

●人権相談

開設日	開設場所	時間	問い合わせ先
7月9日(火)	辛立文化センター	10:00~12:00	人権推進課 ☎(087)894-9088
7月11日(木)	高松法務局寒川出張所		

●専門相談(要予約)

【問】さぬき市社会福祉協議会本所
☎(0879)26-9940

開設日	開設場所	時間	内容
7月17日(水)	さぬき市社会福祉協議会志度支所	13:30~16:00	法律相談
7月10日(水)	さぬき市社会福祉協議会本所(寒川庁舎)	13:30~16:00	法律相談
7月24日(水)		13:00~15:00	土地・建物相談
7月17日(水)		13:30~15:30	法テラス香川法律相談 予約受付問い合わせ ☎050-3383-5570

※当日の予約状況や相談員の都合で、開催日が変更になる場合があります。
※相談時間は1人30分程度とさせていただきますが、予約時間が前後する場合がありますのでご了承ください。
※予約した弁護士が、利害関係等で、相談に応じられないと判断した場合は、他の弁護士の相談日をご案内いたします。

●民事暴力相談は、

【問】香川県暴力追放運動推進センター ☎(087)837-8889

●納税のお知らせ

納期限	7月31日(水)	納期限	9月2日(月)
★国民健康保険税	全期・1期	★市県民税	2期
★固定資産税	2期	★国民健康保険税	2期
※口座振替の新規申込み・変更手続は、納期限の1か月前までになります。			
納め忘れのないようご注意ください。納税には、便利な口座振替がおすすめです。			
【問】税務課 ☎(087)894-1118			

さぬき市コミュニティ放送番組表(7月)

時分	6/30(日)~7/6(土)	7/7(日)~7/13(土)	7/14(日)~7/20(土)	7/21(日)~7/27(土)	7/28(日)~8/3(土)	
午前	00	ふるさとケーブルネット				
	15	さぬき・まちの健康応援団体操				
	30	SCNニュース				
	45	ドローンで空から散歩				
	00	文字放送				
	15	SCNレポート				
	30	文字放送				
	45	SCN週刊ニュース 6/18・21放送分				
	00	SCN週刊ニュース 6/25・28放送分				
	15	SCN週刊ニュース 7/2・5放送分				
	30	SCN週刊ニュース 7/9・12放送分				
	45	SCN週刊ニュース 7/16・19放送分				
午前	00	いきいき健康体操				
	15	文字放送				
	30	SCNニュース				
	45	文字放送				
	00	SCNレポート				
	15	いきいき健康体操				
	30	ドローンで空から散歩				
	45	文字放送				
	00	ふるさとケーブルネット				
	15	さぬき・まちの健康応援団体操				
	30	文字放送				
	午後	00	SCNニュース			
15		文字放送				
30		香川県知事定例記者会見				
45		文字放送				
00		SCN週刊ニュース 6/18・21放送分				
15		SCN週刊ニュース 6/25・28放送分				
30		SCN週刊ニュース 7/2・5放送分				
45		SCN週刊ニュース 7/9・12放送分				
00		SCN週刊ニュース 7/16・19放送分				
15		SCNニュース				
30		SCNレポート				
午後		45	サン讀かがわプラス(県政テレビ)			
	00	文字放送				
	15	さぬき・まちの健康応援団体操				
	30	ふるさとケーブルネット				
	45	SCNニュース				
	00	文字放送				
	15	SCN週刊ニュース 6/18・21放送分				
	30	SCN週刊ニュース 6/25・28放送分				
	45	SCN週刊ニュース 7/2・5放送分				
	00	SCN週刊ニュース 7/9・12放送分				
	15	SCN週刊ニュース 7/16・19放送分				
	午前	00	SCNニュース			
15		ドローンで空から散歩				
30	ショップチャンネル					

<SCN番組について>

SCNの番組は、ピカラ光てれびの地上波12チャンネルで放送しています。
 ※ピカラ光てれびは、(株)ケーブルメディア四国が運営する有料のケーブルテレビサービスです。
 SCNニュースは、毎週火曜日と金曜日の19:00更新で放送しています。
 放送予定は、一部変更することがあります。最新の放送予定は電子番組表(EPG)をご覧ください。
 番組についての問い合わせは、さぬき市コミュニティ放送番組編成係(TEL(0879)43-2514)まで。

ピカラ光てれび 問い合わせ先

(株)ケーブルメディア四国・カスタマーセンター
 電話:0120-08-1001(フリーダイヤル)
 受付時間:9:00~19:00(年中無休)



LINE Official Account

さぬき市
公式LINE運用中

登録はこちら /

行政情報や防災情報などを
随時お知らせしています。



さぬき市安全・安心

登録はこちら /



防災情報をメールでお知らせ
しています。

空メールを送信すると、折り返し登録用メールが
届きますので、案内に従ってご登録ください。

コミュニティメール

「広報さぬき」は、NTTタウンページ株式会社に委託し、
市内全世帯を対象に配布しています。

配布に関するお問い合わせは、☎0120-030-702まで。

営業時間 月曜日~金曜日 9:00~17:00 ※土日・祝日、年末年始を除く

広報 さぬき

2024.7月号 No.267

さぬき市総務部秘書広報課発行 香川県さぬき市志度5385-1-8
 令和6年7月1日 ☎(087)894-6372 FAX(087)894-4440
 URL <https://www.city.sanuki.kagawa.jp>



UJD FONT

印刷 (株)ミヤプロ
 この広報誌は再生紙を使用しています
 廃棄する場合は、資源物として分別してください
 ※QRコードは(株)タウンページの登録商標です